■ BALONMANO

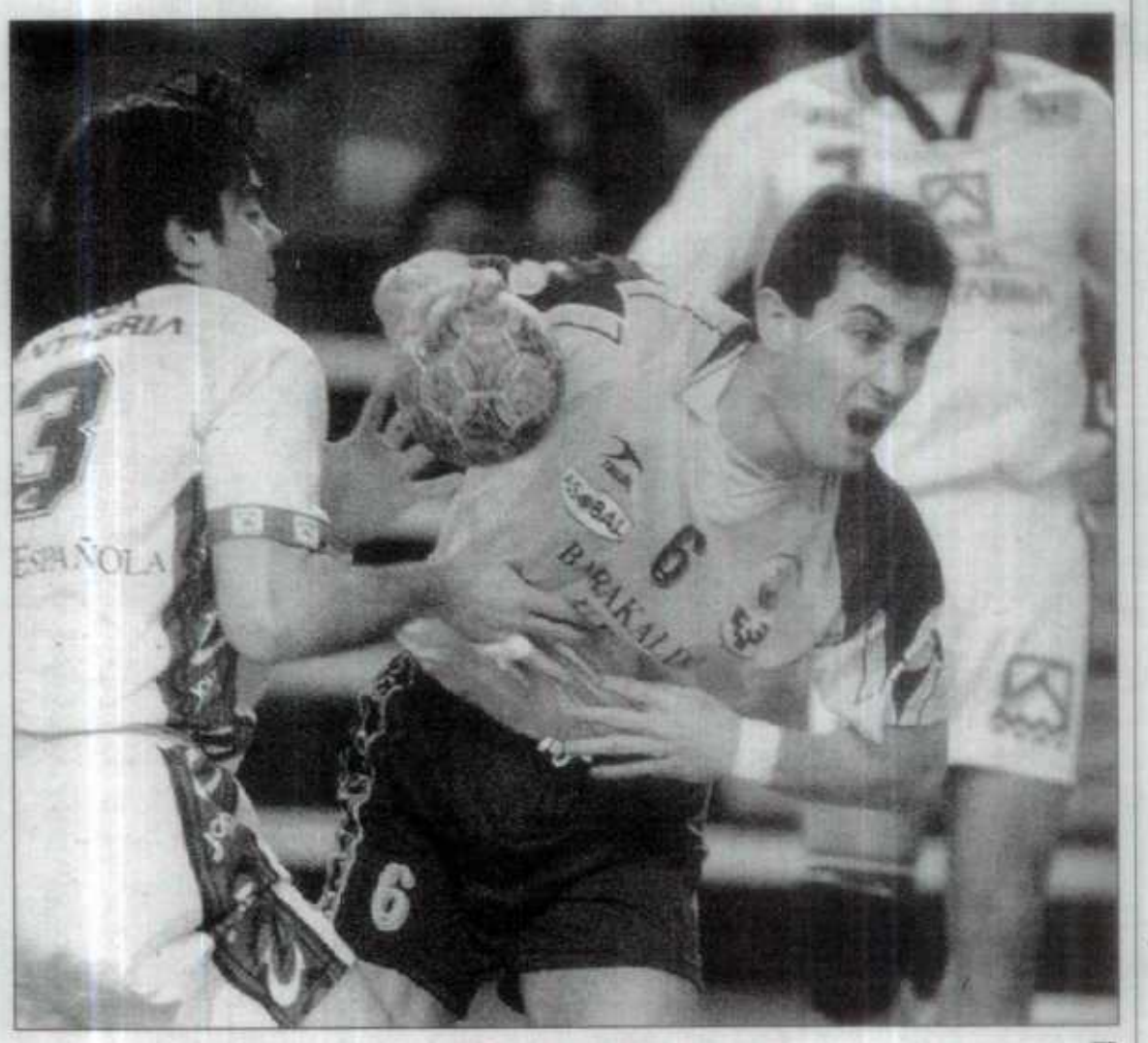

EFE

Merino pugna con Urdiales y Kiselev en un lance del partido de ayer.

El Caja Cantabria no tiene piedad del Barakaldo UPV

El equipo santanderino impuso su calidad en La Albericia

CAJA CANTABRIA 35
BARAKALDO UPV 25

CAJA CANTABRIA: Fort, Domínguez (3), Checha Fernández (4), Pisonero (3), Urdiales (3, 2 p.), Kiselev (2) y Jakimovich (5, 1 p.) -equipo inicial-, Ortega (5), Díaz (2), Reñones (6), Jorgensen (2) y Olsson (ps).

BARAKALDO UPV: Uriarte, Bueno (1), Tsybanev (8, 2 p.), Merino (2), Txabarri, Roberto (5) y Kovalev (4, 1 p.) -equipo inicial-, Alzaga (1), Mujika, Jon (3) y Xabier (1).

ARBITROS: Ortega Cejas y Zaragoza Rodríguez (Andalucía). Exclusiones a los locales Pisonero, Urdiales y Díaz, y al visitante Txabarri.

PARCIALES CADA 5 MINUTOS: 3-3 (5); 7-3 (10); 9-7 (15); 12-9 (20); 17-9 (25); 17-11 (30), al descanso; 21-11 (35); 24-13 (40); 28-16 (45); 30-19 (50); 32-22 (55); 35-25 (60).

INCIDENCIAS: Pabellón La Albericia. Aproximadamente 200 espectadores.

JOSE ANTONIO SANCHEZ

El Barakaldo UPV no pudo aprovechar el encuentro aplazado con el Caja Cantabria en Santander, correspondiente a la 18 jornada del campeonato de la liga ASOBAL, para mejorar su delicada situación en la tabla. Los cántabros fueron un rival inaccesible, tal y como se preveía, y no tuvieron piedad de su contrincante, al que se impusieron con claridad por el resultado final de 35-25.

El cuadro baracaldés tendrá que esforzarse al máximo en las últimas cuatro jornadas que restan para concluir el campeonato si quieren salvar la categoría. La primera prueba de fuego para el equipo vasco será el próximo partido en la pista del Pescanova Chapela, un rival directo de los vizcaínos en la lucha por eludir el descenso que se encuentra sólo con un punto más en la clasificación.

El Barakaldo perdió buena parte de sus opciones para intentar sacar algo positivo del pabellón de La Albericia ya en la primera parte. Los cántabros se fueron al descanso con una diferencia de seis goles (17-11), que ponía muy cuesta arriba el encuentro para los vascos. Los visitantes solamente pudieron plantar cara a los santanderinos en los primeros minutos de juego. Después de disputarse el minuto 5, el luminoso reflejaba un empate a tres tantos. A partir de ahí, los locales tomaron decididamente las riendas de la contienda y fueron abriendo hueco en el marcador.

■ *El Barakaldo se jugará sus posibilidades de permanencia ante el Chapela*

El Caja Cantabria logró un parcial de 4-0 que le situó con un marcador favorable de 7-3, al que pudieron responder, en primera instancia, los jugadores del Barakaldo, que se acercaron a dos goles (9-7). Sin embargo, el juego de los hombres de Rivero se volvió muy impreciso, errando demasiados pases y mostrando poco acierto de cara a la portería contraria, defendida por Jaume Fort. Kovalev era el jugador que mantenía el tipo para los baracaldeses, mientras que su compatriota ruso, Tsybanev no estaba nada inspirado. La solidez defensiva y las acciones de Jakimovich rompieron el partido, registrándose la máxima diferencia del primer tiempo a favor de los locales (ocho goles) a falta de cinco minutos (17-9), que se redujeron a seis al descanso.

Festival de Caja Cantabria

La segunda parte fue un verdadero festival del Caja Cantabria. Un mal principio en la reanudación del Barakaldo UPV permitió a los santanderinos alcanzar nuevamente los diez goles de diferencia (21-11). De nada sirvió la recuperación ofensiva de Tsybanev en este segundo período, porque los vizcaínos estuvieron totalmente a merced del equipo que dirige Julián Ruiz. Los hombres de Rivero tuvieron muchos problemas para superar la defensa cántabra y la desventaja se incrementó espectacularmente hasta los quince tantos (28-13) en el minuto 44.

En vistas de que el encuentro estaba totalmente sentenciado, los dos entrenadores dieron entrada a jugadores que no forman parte de los respectivos equipos titulares, pensando ya en los próximos partidos. El Caja Cantabria se relajó en el último tramo del partido, circunstancia que aprovechó el Barakaldo para maquillar sensiblemente el marcador, que reflejó finalmente un 35-25.

ERANDIO ELIZATEKO UDALA
AYUNTAMIENTO DE LA ANTEIGLESIA DE ERANDIO

ANUNCIO

El Ayuntamiento Pleno en sesión ordinaria celebrada el día 30 de enero de 1997 aprobó los Pliegos de Cláusulas Jurídico-Económico-Administrativas que regulan la contratación en régimen de iguala, de los servicios profesionales de Letrados en ejercicio para el asesoramiento, dirección técnica y asistencia letrada al Ayuntamiento de la Anteiglesia de Erandio.

Tipo de licitación: 2.400.000 ptas. IVA incluido, con detalle en el Pliego de Condiciones.

Duración del contrato: 2 años.

Pliego de Condiciones: Se hallan a disposición de los interesados en el Departamento de Secretaría.

Plazo y lugar de presentación de ofertas: Hasta las 14.00 horas del día 2 de abril de 1997, en el Registro General del Ayuntamiento.

Lo que se hace público para general conocimiento en la anteiglesia de Erandio, a 4 de marzo de 1997

EL ALCALDE-PRESIDENTE

IRAGARKIA

Erandioko Udaletxeko Osoak, 1997ko urtarrilaren 30ean izandako ohiko bilkuramildan honako erabaki hau hartu zuen: Erandio Elizateko Udalari aholkularitza, zuzendaritza teknikoa eta letratuen laneketako zerbitzua eskaintzeko, -iharduneran ari diren Letratuen Zerbitzu Profesionala, iguala erregimenean, kontratatzeko erabilika diren Administrazio, Ekonomia eta Zuzenbideko Baldintzen Zerenda onartzea.

Lizitazio omarria: 2.400.000 pta. BEZ barne. Zerbitzuaren gehiago Baldintza Orietan.

Kontratuaren iraupena: 2 urte.

Baldintza ornak: Udaletxeko Idazkaritza Sailean daude interesatuen esku.

Eskaintzak aurkezteko lekua eta epea: Udaletxeko Erregistro Nagusian, 1997ko apirilaren 2ko 14.00ak arte.

Gaztek jakinaren gainean egon zaitezten argitara ematen dutana, Erandioko Elizatean, 1997ko martxoaren 4an.

ALKATE-UDALBURUA

ERANDIO ELIZATEKO UDALA
AYUNTAMIENTO DE LA ANTEIGLESIA DE ERANDIO

ANUNCIO

El Ayuntamiento Pleno en sesión ordinaria celebrada el día 30 de enero de 1997 aprobó los Pliegos de Cláusulas que regulan la adjudicación de la gestión indirecta del Polideportivo Municipal de Vega de Altzaga y Polideportivo Municipal de Astrabudua.

Tipo de licitación: indeterminado.

Duración del contrato: 8 años prorrogables, de conformidad con lo establecido en el Pliego de Condiciones.

Pliego de Condiciones: Se hallan a disposición de los interesados en el Departamento de Secretaría de la Casa Consistorial.

Plazo y lugar de presentación de pliegos: Hasta las 14.00 horas del día 2 de abril de 1997, en el Registro General del Ayuntamiento.

Lo que se hace público para general conocimiento en la anteiglesia de Erandio, a 4 de marzo de 1997

EL ALCALDE-PRESIDENTE

IRAGARKIA

Erandioko Udaletxeko Osoak, 1997ko urtarrilaren 30ean izandako ohiko bilkuramildan honako erabaki hau hartu zuen: Altzaga Ibarreko udal Kiroldegiko eta Astrabaduko Udal Kiroldegiko ostatakoko kudeaketa esleitzeko erabilika diren Administrazio mailako Baldintza Berezieik onartzea.

Lizitazio omarria: Mugagabe.

Kontratuaren iraupena: 8 urte; Baldintza Orietan zehaztatzekoarekin arabera luzagarriak direnak.

Baldintza ornak: Udaletxeko Idazkaritza Sailean daude interesatuen esku.

Eskaintzak aurkezteko lekua eta epea: Udaletxeko Erregistro Nagusian, 1997ko apirilaren 2ko 14.00ak arte.

Gaztek jakinaren gainean egon zaitezten argitara ematen dutana, Erandioko Elizatean, 1997ko martxoaren 4an.

ALKATE-UDALBURUA

Bizkaiko Foru Aldundia
Lehendakaritza Saila

Diputación Foral de Bizkaia
Departamento de Presidencia

Enkantea

Bizkaiko Foru Aldundiak, jarraikoa kontratatu nahi du:
Xedea: H.O. ko 147. zk. duen Pagasarriko mendiak deituriko ondare basoko Rezola eta Markio (Arrigorriaga) aldondietako basoi ekoizkinen bestarengaraketa.
Aurrekontua: hamar milioi ehun eta hogeita bost mila laurehun eta berrogei (10.125.440) peseta.
Rezola arloko alako prezio zenbatetsia: 6.260 peseta.
Markio arloko alako prezio zenbatetsia: 5.880 peseta.
Agiri guztiak jendaurrean, egerian aurkitzen dira Bizkaiko Foru Aldundiko kontratazio Zerbitzuan (Bizkaiko Foru Jauregiko beheko solairuan, Gran Vía, 25eann).
Proposamenak aurkezteko data: iragarkia Bizkaiko Aldizkari Ofizialean argitaratzen den dataren biharamunetik zenbatuko den egutegiko hogeita seigarren (26) eguna. Iragarki nagusia 1997.eko Martxoaren 6 (e)an argitaratuko da Bizkaiko Aldizkari Ofizialean.
Bilbon 1997.eko otsailaren 20an
Foru Diputatua

Subasta

La Diputación Foral de Bizkaia está interesada en la contratación de:
Objeto: enajenación de productos forestales del monte patrimonial denominado grupo de montes de Pagasarri nº 147 de U.P. (Arrigorriaga), parajes: Rezola y Markio.
Presupuesto aproximado del aprovechamiento: diez millones ciento veinticinco mil cuatrocientas cuarenta (10.125.440) pesetas.
Precio unitario estimado parcela Rezola: 6.260 pesetas.
Precio unitario estimado parcela Markio: 5.880 pesetas.
Toda la documentación se expone y se encuentra de manifiesto en el Servicio de Contratación de la Diputación Foral de Bizkaia (Gran Vía nº 25, planta baja, Palacio Foral).
Fecha de presentación de proposiciones: veintiseis (26) días naturales, contados a partir de la fecha de publicación del anuncio en el Boletín Oficial de Bizkaia.
El anuncio principal se publica en el Boletín Oficial el día 6 de Marzo de 1.997.
Bilbao, a 20 de febrero de 1997
El Diputado Foral

Lehiaketa

Bizkaiko Foru Aldundiak, jarraikoa kontratatu nahi du:
Xedea: Bizkaiko Foru Aldundiaren berrituko argitalpen bat egitea.
Aurrekontua: sei milioi (6.000.000) peseta.
Agiri guztiak jendaurrean, egerian aurkitzen dira Bizkaiko Foru Aldundiko Kontratazio Zerbitzuan (Bizkaiko Foru Jauregiko beheko solairuan, Gran Vía, 25eann).
Proposamenak aurkezteko data: iragarkia Bizkaiko Aldizkari Ofizialean argitaratzen den dataren biharamunetik zenbatuko den egutegiko hamahirugarren (13) eguna. Iragarki nagusia 1997.eko Martxoaren 6 (e)an argitaratuko da Bizkaiko Aldizkari Ofizialean.
Bilbon 1997.eko otsailaren 19an
Foru Diputatua

Concurso

La Diputación Foral de Bizkaia está interesada en la contratación de:
Objeto: realización de una publicación de carácter interno de la Diputación Foral de Bizkaia.
Presupuesto: seis millones de (6.000.000) ptas.
Toda la documentación se expone y se encuentra de manifiesto en el Servicio de Contratación de la Diputación Foral de Bizkaia (Gran Vía, 25, pta. baja, Palacio Foral).
Fecha de presentación de proposiciones: trece (13) días naturales, contados a partir de la fecha de publicación del anuncio en el Boletín Oficial de Bizkaia. El anuncio principal se publica en el Boletín Oficial de Bizkaia el día 6 de Marzo de 1997.
Bilbao, a 19 de febrero de 1997
El Diputado Foral

Lehiaketa

Bizkaiko Foru Aldundiak, jarraikoa kontratatu nahi du:
Xedea: Bizkaiko Foru Aldundirako efektu tenbredun zigilatuen bornidura, 1997. urtea.
Aurrekontua: hamasei milioi ehun eta hamaiazpi mila seirehun eta berrogeita hamar (16.117.650) peseta.
Agiri guztiak jendaurrean, egerian aurkitzen dira Bizkaiko Foru Aldundiko Kontratazio Zerbitzuan (Bizkaiko Foru Jauregiko beheko solairuan, Gran Vía, 25eann).
Proposamenak aurkezteko data: iragarkia Bizkaiko Aldizkari Ofizialean argitaratzen den dataren biharamunetik zenbatuko den egutegiko hogeita seigarren (26) eguna. Iragarki nagusia 1997.eko Martxoaren 6 (e)an argitaratuko da Bizkaiko Aldizkari Ofizialean.
Bilbon 1997.eko otsailaren 25an
Foru Diputatua

Concurso

La Diputación Foral de Bizkaia está interesada en la contratación de:
Objeto: suministro de efectos timbrados estampillados para la Diputación Foral de Bizkaia, año 1997.
Presupuesto: dieciseis millones ciento dieciseis mil seiscientas cincuenta (16.117.650) pesetas.
Toda la documentación se expone y se encuentra de manifiesto en el Servicio de Contratación de la Diputación Foral de Bizkaia (Gran Vía, 25, pta. baja, Palacio Foral).
Fecha de presentación de proposiciones: veintiseis (26) días naturales, contados a partir de la fecha de publicación del anuncio en el Boletín Oficial de Bizkaia. El anuncio principal se publica en el Boletín Oficial de Bizkaia el día 6 de Marzo de 1997.
Bilbao, a 25 de febrero de 1997
El Diputado Foral

Lehiaketa

Bizkaiko Foru Aldundiak, jarraikoa kontratatu nahi du:
Xedea: Lemoizko udal mugartean kokatzeko Unte-Kosta eskualdeko H.H.S.an hondakindegi kontrolatua handitzeko proiektua burutzeko obraren zuzendaritza.
Aurrekontua:
hiledatu milioi (9.000.000) peseta.
Agiri guztiak jendaurrean, egerian aurkitzen dira Bizkaiko Foru Aldundiko Kontratazio Zerbitzuan (Bizkaiko Foru Jauregiko beheko solairuan, Gran Vía, 25eann).
Proposamenak aurkezteko data: iragarkia Bizkaiko Aldizkari Ofizialean argitaratzen den dataren biharamunetik zenbatuko den egutegiko hogeita seigarren (26) eguna. Iragarki nagusia 1997.eko Martxoaren 6 (e)an argitaratuko da Bizkaiko Aldizkari Ofizialean.
Bilbon 1997.eko otsailaren 19an
Foru Diputatua

Concurso

La Diputación Foral de Bizkaia está interesada en la contratación de:
Objeto: dirección de obra para la ejecución del proyecto de ampliación del vertedero controlado de R.S.U. de la comarca de Unte-Kosta ubicado en el término municipal de Lemoiz.
Presupuesto: nueve millones de (9.000.000) pesetas.
Toda la documentación se expone y se encuentra de manifiesto en el Servicio de Contratación de la Diputación Foral de Bizkaia (Gran Vía, 25, pta. baja, Palacio Foral).
Fecha de presentación de proposiciones: veintiseis (26) días naturales, contados a partir de la fecha de publicación del anuncio en el Boletín Oficial de Bizkaia. El anuncio principal se publica en el Boletín Oficial de Bizkaia el día 6 de Marzo de 1997.
Bilbao, a 19 de febrero de 1997
El Diputado Foral