EL CORREO ESPAÑOL
EL PUEBLO VASCO

BILBAO—LEDESMA, 6—APARTADO 205—MIERCOLES, 7 DE ENERO DE 1959—TELEFONO 17810—NUMERO 8 166—PRECIO 1.50 — DEPOSITO LEGAL BI - 49 - 1958

ASIMER, S. A.

Alameda de Urquijo, 24
BILBAO

Cepilladoras universales

MAQUINARIA PARA MADERA
EN PLAZOS DE 12, 15 O 18 MESES

Fracasa, en Santa Clara, un atentado contra Fidel Castro

El presidente URRUTIA disuelve el Parlamento y proclama una nueva Constitución

Errol Flynn, que luchaba al lado de Castro, resultó ligeramente herido en uno de los últimos combates

LA HABANA, 6.—Fidel Castro ha sido objeto de un atentado fallido a su entrada en Santa Clara, capital de la provincia de Las Villas, ha informado una emisora fidelista.

El hecho se produjo cuando Castro entraba, al frente de sus hombres, en la citada ciudad. Desde un lugar no determinado aun se disparó sobre el caudillo militar del Movimiento 26 de Julio, sin que la bala le alcanzara a él o a alguno de los hombres que le acompañaban formando prácticamente una "coraza humana" en torno suyo. (Efe.)

En la fotografía vemos el saqueo de una tienda en una calle de La Habana, durante el período que siguió a la marcha de Batista y antes de que nuevas autoridades responsables se hiciesen cargo del orden público. (Foto Fiel)

Homenaje

LA HABANA, 6.—Uno de los primeros actos del presidente provisional, Manuel Urrutia, ha sido rendir un homenaje a los muertos del Movimiento estudiantil, que ha amenazado con introducir la primera crisis interna del nuevo régimen.

Medidas

El Gobierno de Urrutia ha adoptado una serie de medidas encaminadas a consolidar su posición.

--Ha disuelto las dos Cámaras del Parlamento, así como los Tribunales de Urgencia, establecidos por Batista.

--Ha proclamado la vigencia de la Constitución de 1940, con las modificaciones introducidas para las situaciones excepcionales. Los derechos civiles serán garantizados. El juego no será permitido.

--En los próximos doce o trece meses tendrán lugar elecciones generales.

--Ha recibido al Cuerpo Diplomático y a los representantes de la Prensa extranjera pocos minutos después de su llegada, para solicitar el reconocimiento diplomático.

--Prometió plenas garantías a las inversiones norteamericanas en Cuba.

--Suprimió la ley marcial en la región de La Habana.

Ministros

LA HABANA, 6.—El presidente provisional de Cuba, Manuel Urrutia, ha nombrado, hasta ahora los siguientes miembros de su Gabinete:

--Jefe de Gobierno: José Miró Cardona, presidente en el exilio de la Asociación de Abogados Cubanos, que coordinó la labor de las distintas facciones revolucionarias desde Miami en la lucha contra Batista.

--Ministro de Educación: Armando Hart Dávalos, lugarteniente de Castro, que acaba de ser liberado de la prisión de la isla de Pinos.

--Ministro de Agricultura: Humberto Sori Marín.

Ministro de Sanidad: Julio Martínez Páez.

--Ministro de Obras Públicas: Manuel Ray Rivero.

--Ministro del Interior: Luis Orlando Rodríguez, director del periódico "La Calle". Se unió a Castro en las montañas.

Errol Flynn

LA HABANA, 6.—El actor cinematográfico Errol Flynn ha dicho que había recibido una pequeña herida mientras acompañaba a las tropas de Fidel Castro.

En una conferencia de Prensa celebrada en esta ciudad, y en el curso de la cual el conocido actor mostró a los peridistas su herida en una pierna, Errol Flynn dijo que había acompañado a los fidelistas en tres ocasiones desde Navidad y que había resultado herido en la provincia de Oriente hace cuatro días. (Efe.)

Asalto frustrado

LA HABANA, 6.—Una muchedumbre ha tratado de penetrar en la Embajada británica, pero fué detenida por fuerzas de la milicia revolucionaria. La Embajada anunció, por otra parte, que ni súbditos ni propiedades inglesas han sufrido daños durante los últimos días de la revolución. (Efe.)

LLEGA A PASAJES EL SUBMARINO ABANDONADO EN EL ATLANTICO

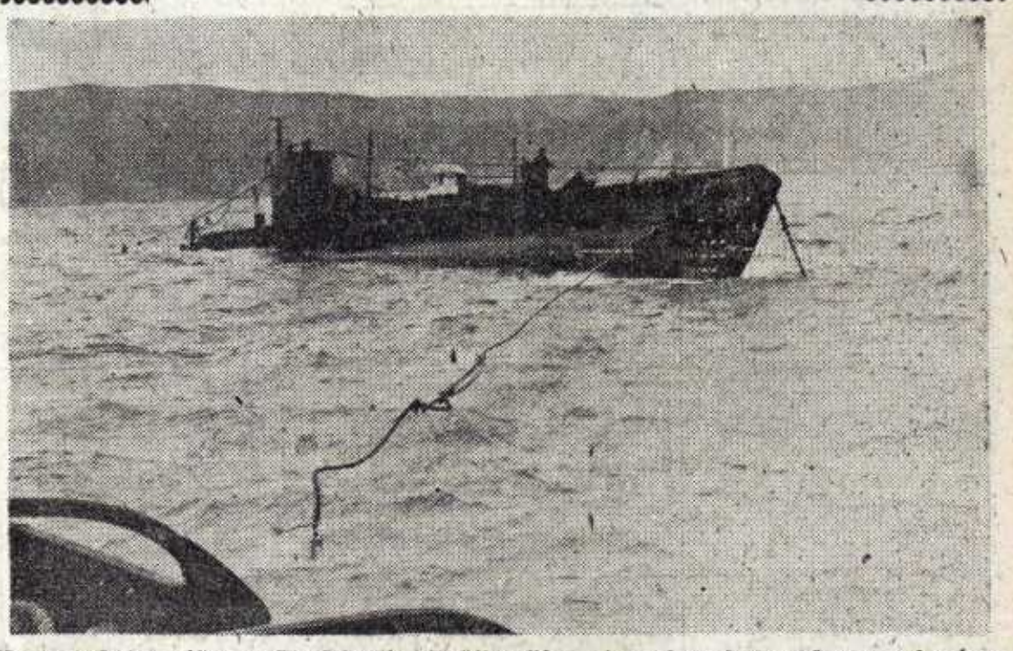

Nuestro redactor gráfico en San Sebastián, Aygüés, salió a primera hora de la mañana y embarcó en uno de los buques que arrastraron hasta el puerto donostiarra al submarino capturado en alta mar. En esta fotografía podemos ver cómo ha logrado captar con su máquina el momento preciso en que se rompe una de las amarras. Se ve perfectamente el cable en el aire, que comienza a encogerse después de soltarse de la embarcación

Se trata de un barco cedido por Inglaterra a Grecia y perdido en el mar el 17 de diciembre

Especulaciones sobre las ganancias de los marineros que lo han capturado

SAN SEBASTIAN (De nuestro corresponsal, Enrique Cimas.) — Decir que existía ayer en Pasajes inusitada curiosidad para presenciar la arribada del "Y-15" y sus barcos remolcadores es un pálido reflejo de la realidad. Desde las ocho de la mañana, hora en que había sido anunciada la entrada del sumergible, se congregó una verdadera multitud en la bocana del puerto de Pasajes y en sus rocas y picos circundantes.

Parecía un día de romería en pleno enero. Aguantando estoicamente el frío desde aquella hora, el gentío esperó a pie firme hasta algo más de las once, en que enfiló la ría de acceso la escuadrilla de naves con su presa en medio.

Orden de arribada

Marcaba la derrota el "María Jesús"; detrás, el submarino cogido por la proa por un calabrote de alambre. Detrás del sumergible, el otro pesquero descubridor, el "María del Coro", enganchando al submarino con otra cuerda o maleta. Cerrando la formación, el barco costero de la Escuadra "V-18" y el "Larra", que anteayer se hizo a la mar para ayudar a sus compañeros en las faenas de remolque.

Los tres marineros que permanecieron en la torreta del submarino, desde su captura hasta llegar al puerto. (Foto Aygüés)

Todo ha ido bien en las operaciones de atraque, pero, no obstante, los hombres de los pesqueros han tenido que luchar arduamente, ya que el sumergible se movía como una masa muerta a la que había que dirigir con sumo cuidado; y su desplazamiento ha sido calculado entre las ochocientas y las mil toneladas, ello dará idea de los inconvenientes que han podido surgir cuando, de hecho, hay que derrochar pericia en condiciones normales de navegación para otros de ese tonelaje en este canal.

Primeramente se procedió a cortar una gran cadena que pendía de la proa del "Y-LL. 5" y que, probablemente, era la que le sujetaba al buque del que se desprendió en alta mar. Sólo quedó colgando un cabo de acero que no interrumpió ya el trabajo de arribo.

En total se tardó cerca de cuatro horas en inmovilizar al buque junto a los muelles del puerto pasaitarra.

El "Y-LL 5" es largo y de aspecto sombrio, pero de línea muy bella, podrá ser un deshecho—cosa poco probable—, pero su aspecto exterior es de una nave que presta para la navegación y los fines bélicos, en el mar.

Los derechos de posesión

Sobre los derechos de posesión nada se sabe todavía.

Todo lo que se dice es pura especulación y pronóstico sobre el valor del submarino, porque técnicos en cuestiones navieras afirman que puede ascender a veinte millones de pesetas, no estando su maquinaria completa y perfecto estado. En este último caso—de perfecto estado o al menos apreciablemente bueno—puede hacerse la valoración sobre el doble o quizá más. Es decir, los cincuenta millones de pesetas. Pero, repetimos, esto no son más que conjeturas, cálculos. Han de venir ahora las investigaciones de las autoridades competentes, la tasación de los peritos, etc.

Entrada de los capturadores

La entrada de los pesqueros "María Jesús" y "María del Coro" fué apoteósica, pero mucho más lo fué, sin duda, el éxito de los tres marineros que subieron a bordo del sumergible y que, soñando aventuras épicas, venían completamente helados en el puente del "Y-15". Los cientos de curiosos les dispensaron una recepción digna, por lo menos, de Melchor, Gaspar y Baltasar. Ellos desde su atalaya, sonreían.

En el momento de atraque del barco capturado se encontraban en los muelles del puerto de Pasajes autoridades de Marina, periodistas, fotógrafos de Prensa, corresponsales e informadores que no perdían detalle de este acontecimiento con repercusiones internacionales.

También se encontraba entre las personalidades, el cónsul de Gran Bretaña en San Sebastián, don Ignacio Leclerq, con la misión especial de comprobar la nacionalidad del submarino, del que, en principio, se aseguró era inglés. Aunque oficialmente este señor no se ha manifestado parece seguro que no se trata de una unidad de la flota británica.

En la proa del submarino puede apreciarse con grandes y ostensibles caracteres blancos la inscripción "Y-15", pero fijándose detenidamente, se aprecian unas letras griegas cuya traducción al castellano significa "argonauta. ¿Se trata pues, de un navío heleno? La doble leyenda en la parte delantera desconcierta y da ocasión a más cábalas y opiniones.

Pocos minutos después del atraque, saltaron a tierra los héroes de esta aventura, que rápidamente fueron rodeados por parientes y curiosos, pero no se dió lugar a posible diálogo —de momento— pues en un automóvil de la Compañía armadora "Iriberri, S. A.", fueron trasladados a sus domicilios respectivos.

Continua B en 5ª página

Los Ejércitos de Tierra, Mar y Aire cumplimentaron al Jefe del Estado con motivo de la Pascua militar

También lo hizo el Consejo del Reino en pleno, presidido por don Esteban Bilbao

MADRID, 6.—Poco antes de la una de la tarde de ayer llegaron al palacio de El Pardo con objeto de cumplimentar a S. E. el Jefe del Estado y Generalísimo de los Ejércitos, con motivo de la Pascua militar, nutridas representaciones de todas las Armas y Cuerpos del Ejército, presididas por los ministros del Ejército, Marina y Aire. Se encontraban igualmente entre los reunidos los ministros de Hacienda, Gobernación, Obras Públicas, Industria, secretario general del Movimiento y subsecretario de la Presidencia.

El teniente general Barroso, en nombre de los tres Ejércitos, felicitó al Generalísimo, expresándole la fidelidad y lealtad inquebrantables de todos hacia su persona y hacia el régimen, dedicando un recuerdo a las guarnicicones de las provincias africanas y a los caídos allí, e hizo una referencia a los problemas militares que crea la actual situación del mundo.

Palabras del Caudillo

El Caudillo de España contestó con unas elocuentes palabras, en las que puso de manifiesto la gran satisfacción que le proporcionaba poder reunirse con sus compañeros.

Dedicó también un cariñoso recuerdo a las fuerzas que montan la guardia en nuestras provincias africanas, así como a los caídos en la última campaña. Les exhortó a que continúen manteniendo vivas, como siempre, la unión y la disciplina, en la seguridad de que así alcanzaremos las metas a que aspiramos, y terminó con un vibrante grito de ¡Arriba España!, contestado con entusiasmo por todos los reunidos.

Finalmente, el Generalísimo les obsequió con una copa de vino español, servida por Perico Chicote. (Cifra.)

El Consejo del Reino

MADRID, 6.—Siguiendo tradicional costumbre, acudió al palacio de El Pardo el Consejo del Reino para felicitar a Su Excelencia el Jefe del Estado, deseándole las mayores venturas, no sólo para su bien, sino también para la paz y progreso de la nación española.

Su presidente, don Esteban Bilbao, refiriéndose al último mensaje del Caudillo, agradeció en nombre de todos los consejeros las amables frases que Su Excelencia hubo de dedicar al Consejo del Reino y la confianza y consideración que le merecen todas las personas que, ostentando diversas representaciones, lo constituyen.

Su Excelencia, a quien acompañaban los jefes de sus Casas Civil y Militar, así como los ayudantes de servicio, correspondió con afecto a las felicitaciones del Consejo, y luego de departir amablemente con los consejeros se dió por terminada la tradicional ceremonia. (Cifra.)

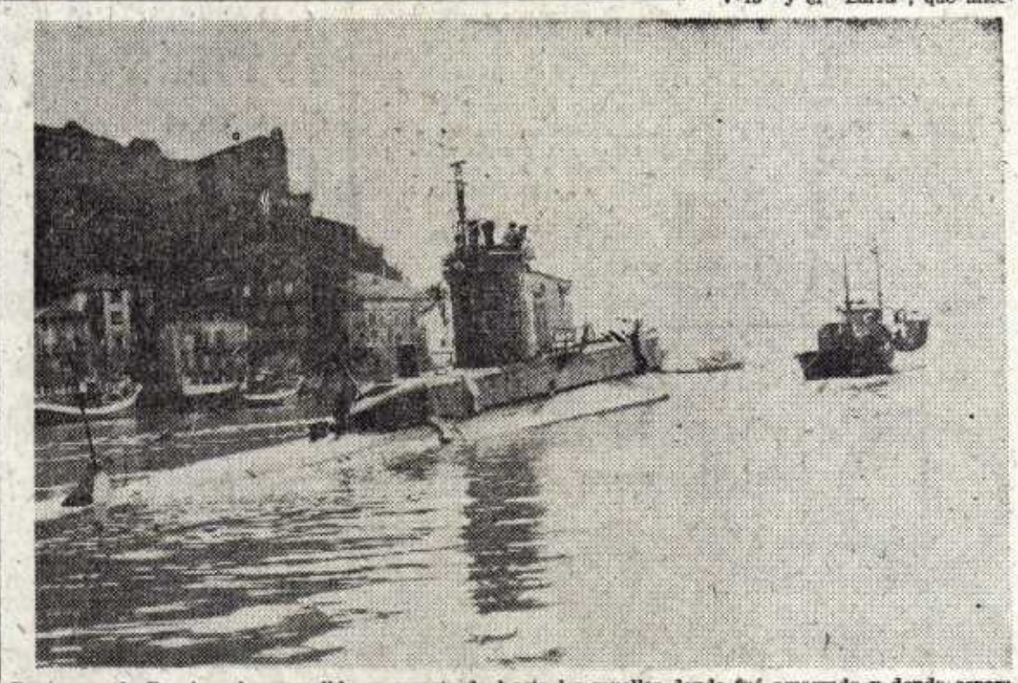

Dentro ya de Pasajes, el sumergible es arrastrado hasta los muelles donde fué amarrado y donde espera la decisión de las autoridades marítimas. El día, nublado y triste, fué de gran contento para los marineros donostiarras. (Foto Aygüés)

«No era de los nuestros», de José Vidal, Premio Nadal de Novela

Su autor tiene 30 años y trabaja en la central de Telégrafos de Rellinas (Barcelona)

BARCELONA, 6.—El décimoquinto premio "Eugenio Nadal", discernido esta noche, ha sido adjudicado a José Vidal Cadelláns por su novela "No era de los nuestros".

Se presentaron a este premio 204 novelas. El Jurado calificador estaba constituído por don José Vergés, don Néstor Luján, don Juan Teixidor, don Juan Ramón Masoliver, don Sebastián J. Arbó y don José María Espinás.

La cena tradicional se celebró en el Hotel Ritz, y el número de comensales pasó del millar. A éstos hay que añadir centenares de personas que asistieron a la hora del café. Entre los comensales figuraban autoridades y destacadas personalidades de la vida literaria, artística, periodística y económica de Barcelona.

Las votaciones

De las 204 obras presentadas, fueron seleccionadas 40, y de éstas pasaron la primera votación las siguientes: "El Carnaval de los gigantes", de Claudio Basols Juces, seis votos; "El descielo", de José Luis López Cid, cuatro votos; "La boda", de Angel María de Lera, cuatro votos; "La piqueta", de Antonio Ferres, seis votos; "La sinfonía de las moscas", de Mercedes Salisachs, cuatro votos; "Las manos vacías", de Mercedes Ballesteros, seis votos, y "No era de los nuestros", de José Vidal Cadelláns, seis votos.

En la segunda votación la puntuación fué la siguiente: "El Carnaval de los gigantes", siete

Continua A en 5ª página

EL PREMIO POR EL HALLAZGO Y SALVAMENTO DEL «Y-15»

EL "hallazgo", o "salvamento", del submarino "Y-15" por dos pesqueros guipuzcoanos, ha puesto sobre el tapete el problema del premio o indemnización que corresponde percibir a los tripulantes de los dos bárquitos que han participado en la operación.

Existe muy arraigada la equivocada creencia de que, en estos casos, el buque abandonado, encontrado en alta mar, pertenece a quien, tomando posesión del mismo, lo lleva a puerto. Generalmente no sucede así.

La legislación española establece que el capitán o patrón del buque que logre poner a salvo EN AGUAS ESPAÑOLAS a otro buque abandonado, tendrá derecho a un premio, que consistirá en la tercera parte del valor del buque y del cargamento que éste conduzca.

Esta legislación, aplicable únicamente en aquellos casos en que se trate de AGUAS ESPAÑOLAS, no procede en el "hallazgo" del "Y-15".

En efecto; se trata de un buque británico que se hallaba en aguas libres, esto es, internacionales. Por tanto, la legislación aplicable es la internacional, señalada por la costumbre y algunos convenios como el de Bruselas.

Según estas normas, los salvadores tienen derecho a un premio (generalmente considerable) para determinar el cual se tendrá en cuenta:

—Si el buque había sido abandonado a su suerte, sin pensamiento de recuperarlo posteriormente, o si el remolcador que lo llevaba, ante la rotura de las amarras a consecuencia del temporal, pensaba recuperarlo una vez amainado éste.

—El valor del submarino.
—El peligro de pérdida en que se encontraba.
—El riesgo corrido por los salvadores.
—El valor de los buques que participaron en el salvamento.
—El tiempo empleado en éste.
—Los gastos hechos para salvar el buque.
—El estado del tiempo.

Según el Convenio de Bruselas el límite máximo del premio es el valor de la propiedad salvada.

De la cantidad que como premio sea señalada —bien por acuerdo entre las partes, bien por sentencia judicial, o acuerdo arbitral— corresponde la mitad al armador del buque o buques salvadores y la otra mitad a la tripulación en proporción a los sueldos de ésta.

F. B.